

รายงานการประชุมคณะกรรมการบริหารการเงินการคลังสุขภาพ (CFO) โรงพยาบาลสิงห์บุรี  
ครั้งที่ ๒/๒๕๖๖

วันพฤหัสบดีที่ ๒๓ กุมภาพันธ์ ๒๕๖๖ เวลา ๑๓.๓๐ น.  
ณ ห้องประชุมอำนวยการ ชั้น ๓ อาคารหลวงพ่อแพะเขม็งโกร ๙๔ ปี

ผู้เข้าร่วมประชุม

๑. นายสุรัตน์	สงวีรุพท์	ผู้อำนวยการโรงพยาบาลสิงห์บุรี	ประธานกรรมการ
๒. น.ส.ฐานิสรา	กนกการ	รองผู้อำนวยการด้านพัฒนาระบบบริการ และสนับสนุนบริการสุขภาพ	กรรมการ
๓. นางธัญมน	ณรงค์วงศ์วัฒนา	รองผู้อำนวยการฝ่ายบริหาร	กรรมการ
๔. นายสมเจตน์	ฟุ้งพงษ์	รองผู้อำนวยการด้านการเงินการคลัง	กรรมการ
๕. นางโสน	เรืองมั่นคง	รองผู้อำนวยการฝ่ายการพยาบาล	กรรมการ
๖. นางพัชชา	คุณวุฒิ	รองผู้อำนวยการด้านบริการปฐมภูมิ	กรรมการ
๗. นางกานตนิจ	สีอวีโรจนกุล	รองผู้อำนวยการด้านบริการทุติยภูมิและตติยภูมิ	กรรมการ
๘. นายวิโรจน์	มาเสนาะ	หัวหน้างานยุทธศาสตร์และแผนงานและโครงการ	กรรมการ
๙. นายโรจนศักดิ์	บุญญาสุ	หัวหน้างานประกันสุขภาพ	กรรมการ
๑๐. น.ส.ธนิย์นันท์	จันทร์น้อย	หัวหน้างานการเงิน	กรรมการ
๑๑. น.ส.พิมลพรรณ	ทรัพย์สมบัติ	หัวหน้างานพัสดุ	กรรมการ
๑๒. นายชัชวาล	บุญญฤทธิ	หัวหน้างานเภสัชกรรม	กรรมการ
๑๓.นางสัมพันธ์	ทำทอง	หัวหน้างานเวชระเบียน	กรรมการ
๑๔.นางปริยาภรณ์	พูลผล	หัวหน้างานบัญชี	กรรมการและเลขานุการ
๑๕.น.ส.กัญญาภรณ์	ศุภเสถียร	เจ้าพนักงานการเงินและบัญชี	กรรมการและผู้ช่วยเลขานุการ

ผู้ไม่มาประชุม

๑. นางสุมาลี	นาถวงษ์	รองผู้อำนวยการฝ่ายการแพทย์	ไปราชการ
--------------	---------	----------------------------	----------

ผู้เข้าร่วมประชุม

๑. น.ส.ตรีเนตร	สุดงาม	เจ้าพนักงานเวชสถิติชำนาญงาน	
๒. นายวิทยา	ยอดเงิน	หัวหน้าศูนย์ปฏิบัติการคอมพิวเตอร์	

เริ่มประชุมเวลา ๑๓.๓๐ น.

นายสุรัตน์ สงวีรุพท์ ผู้อำนวยการโรงพยาบาลสิงห์บุรี ประธานในที่ประชุมได้กล่าวเปิดประชุม  
มีรายละเอียดดังนี้

ระเบียบวาระที่ ๑ เรื่องที่ประธานแจ้งให้ที่ประชุมทราบ  
-ไม่มี-

ระเบียบวาระที่ ๒ เรื่องรับรองรายงานการประชุม  
มติที่ประชุม รับรองรายงานการประชุม ครั้งที่ ๑/๒๕๖๖ ลงวันที่ ๒๖ มกราคม ๒๕๖๖

ระเบียบวาระที่ ๓	เรื่องสืบเนื่อง -ไม่มี-
ระเบียบวาระที่ ๔ นางปริยาภรณ์ฯ ที่ประชุม	เรื่องเสนอที่ประชุมเพื่อพิจารณา/เพื่อทราบ ๔.๑ นำเสนอข้อมูลรายงานสถานะเงินบำรุง โรงพยาบาลสิงห์บุรี ปีงบประมาณ 2566 ประจำเดือน มกราคม (เอกสารที่แนบ) รับทราบ
น.ส.พิมลพรรณฯ ที่ประชุม	๔.๒ งานพัสดุนำเสนอ (ตามเอกสารที่แนบ) รับทราบ
นายโรจนศักดิ์ ที่ประชุม	๔.๓ งานประกันนำเสนอ การเรียกเก็บค่ารักษาพยาบาล สิทธิบัตรทองและเบิกได้ ประจำเดือนมกราคม ๒๕๖๖ (ตามเอกสารที่แนบ) รับทราบ
นางสัมฤทธิ์ ที่ประชุม	๔.๔ งานเวชระเบียนและสถิตินำเสนอ (เอกสารที่แนบ) ๑. เงินที่ได้เพิ่มจากการตรวจสอบเวชระเบียนผู้ป่วยใน และ AdjRw แยกแผนก (ตามเอกสารที่แนบ) รับทราบ
น.ส.ธัญจันทร์ฯ ที่ประชุม	๔.๕ งานการเงิน ความแตกต่างระหว่าง หลักเกณฑ์ค่าตอบแทน ฉบับที่ ๕ พ.ศ. ๒๕๕๒ กับค่าตอบแทน พ.ศ. ๒๕๖๖ (ตามเอกสารที่แนบ) รับทราบ
ระเบียบวาระที่ ๕	๕.๑ เรื่องอื่นๆ (ไม่มี)

ปิดประชุมเวลา ๑๖.๓๐ น.

(ลงชื่อ).....*ป/ริพัล*.....ผู้จดยางานการประชุม  
(นางปริยาภรณ์ พูลผล)  
นักวิชาการเงินและบัญชีชำนาญการ

ณ วันที่ 31 มกราคม 2566

	ต.ค.65	พ.ย.65	ธ.ค.65	ม.ค.66
ยอดยกมา	183,249,111.34	212,101,845.43	205,338,746.98	191,611,579.77
<b>รายรับ</b>				
- รายได้จากการรักษาพยาบาล***	59,713,054.96	29,044,453.49	31,697,359.86	43,682,169.24
- รายได้จากโครงการอื่นๆ UC	-	-	-	-
- รายได้อื่นๆ	893,226.95	736,952.70	1,634,689.30	3,126,507.59
<b>รวมรายรับ</b>	<b>60,606,281.91</b>	<b>29,781,406.19</b>	<b>33,332,049.16</b>	<b>46,808,676.83</b>
<b>รายจ่าย</b>				
- ค่าจ้างชั่วคราว	3,770,909.60	3,857,980.80	4,060,757.10	3,855,351.10
- ค่าตอบแทน	5,647,029.50	5,429,724.50	7,542,892.50	6,187,492.50
- ยา	11,741,304.50	7,975,998.65	13,840,491.00	12,729,847.82
- วัสดุการแพทย์	1,453,996.92	1,252,012.26	2,888,332.89	3,221,394.53
- วัสดุวิทยาศาสตร์การแพทย์	458,671.50	604,569.50	1,688,999.24	520,314.50
- ค่าใช้สอย	2,272,991.80	1,884,945.02	6,589,528.51	6,010,005.37
- ค่าวัสดุอื่นๆ	902,142.62	1,044,782.40	1,861,646.61	1,472,805.39
- ค่าสาธารณูปโภค	2,007,451.19	2,002,889.82	1,956,345.17	1,973,713.95
- ครุภัณฑ์	303,814.25	236,220.15	749,601.19	930,361.62
- ค่าใช้จ่ายอื่น	3,195,235.94	12,255,381.54	5,880,622.16	4,965,296.95
<b>รวมรายจ่าย</b>	<b>31,753,547.82</b>	<b>36,544,504.64</b>	<b>47,059,216.37</b>	<b>41,866,583.73</b>
<b>คงเหลือ</b>	<b>212,101,845.43</b>	<b>205,338,746.98</b>	<b>191,611,579.77</b>	<b>196,553,672.87</b>

เจ้าหนี้ทั้งหมด (ล้านบาท)	57.93	63.71	55.74	54.70
เจ้าหนี้การค้า (ล้านบาท)	32.74	46.19	39.68	38.27
ลูกหนี้เงินยืม	79,100.00	179,182.00	215,057.26	87,319.26
ลูกหนี้การค้า (ล้านบาท)	142.48	156.75	179.14	160.74
Current Ratio (ค่ามาตรฐาน = $\geq 1.5$ )	6.48	5.71	6.69	6.55
Quik Ratio (ค่ามาตรฐาน = $\geq 1$ )	5.99	5.25	6.15	6.03
Cash Ratio (ค่ามาตรฐาน = $\geq 0.8$ )	3.37	2.78	2.93	3.08
Networking Capital (ค่ามาตรฐาน = 0)	298.45	299.23	316.17	302.55
ระดับวิกฤติการเงิน (Risk Score) (ค่ามาตรฐาน = 0)	0	0	0	0
เงินบำรุงคงเหลือ	212,101,845.43	205,338,746.98	191,611,579.77	196,553,672.87
ภาระผูกพัน	54,351,822.75	63,925,391.89	57,843,231.68	54,424,616.86
เงินบำรุงหลังหักภาระผูกพัน	157,750,022.68	141,413,355.09	133,768,348.09	142,129,056.01
เงินฝากมีวัตถุประสงค์เฉพาะ	32,370,770.20	32,370,771.20	32,370,772.20	32,370,770.20
เงินบำรุงสุทธิ	125,379,252.48	109,042,583.89	101,397,575.89	109,758,285.81

รายได้จากการรักษาพยาบาล\*\*\*

	ต.ค.65	พ.ย.65	ธ.ค.65	ม.ค.66
- กองทุนบัตรประกันสุขภาพ	38,380,609.54	2,865,781.64	1,009,478.60	12,914,110.39
- ข้าราชการ	8,406,811.75	11,319,955.01	13,016,797.44	12,836,922.59
- อปท.	-	-	2,956,473.21	3,621,906.97
- รายได้จากประกันสังคม	8,354,615.10	9,876,299.24	10,037,915.18	9,901,643.67
- ต้นสังกัด/รัฐวิสาหกิจ	317,272.25	492,869.00	419,123.75	127,732.25
- พรบ.	410,539.25	415,992.25	590,544.00	444,298.25
- เงินสด/สิ่งส่งตรวจ	3,784,679.07	4,058,056.35	3,640,527.68	3,736,195.12
- แร้งงานต่างด้าว	58,528.00	15,500.00	26,500.00	99,360.00
รวมทั้งสิ้น	59,713,054.96	29,044,453.49	31,697,359.86	43,682,169.24

รายละเอียดลูกหนี้สะสม

	ต.ค.65	พ.ย.65	ธ.ค.65	ม.ค.66
บัตรทอง	75,320,389.44	70,543,262.44	77,893,984.50	79,484,335.08
ข้าราชการ	38,179,568.66	36,168,150.16	35,813,937.46	35,627,073.37
อปท.	12,282,298.45	12,825,368.70	12,950,362.24	10,596,807.27
ประกันสังคม	14,578,744.88	16,977,485.38	14,707,505.67	15,212,732.77
ต้นสังกัด	2,724,003.98	2,733,352.98	2,558,145.73	2,631,459.98
พรบ.	4,990,172.93	5,012,589.93	5,910,423.38	6,574,106.78
หน่วยงานภาครัฐ	2,851,685.00	2,896,433.00	3,085,867.00	3,281,572.00
ลูกหนี้ค้างชำระ	7,525,959.00	7,626,540.50	7,838,606.50	7,887,709.50
ลูกหนี้อื่นๆ	402,783.00	406,033.00	525,539.50	481,298.00
รวมทั้งสิ้น	158,855,605.34	155,189,216.09	161,284,371.98	161,777,094.75

สถานะหนี้สิน

	ต.ค.65	พ.ย.65	ธ.ค.65	ม.ค.66
หนี้ที่ส่งเอกสารรอเบิกจ่าย (การเงิน)	40,704,631.82	52,911,177.70	44,602,665.48	40,934,120.84

# กลุ่มงานพัสดุ



ข้อมูล ณ 17 ก.พ. 66

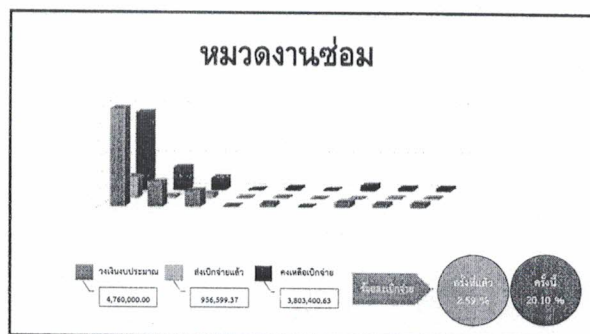

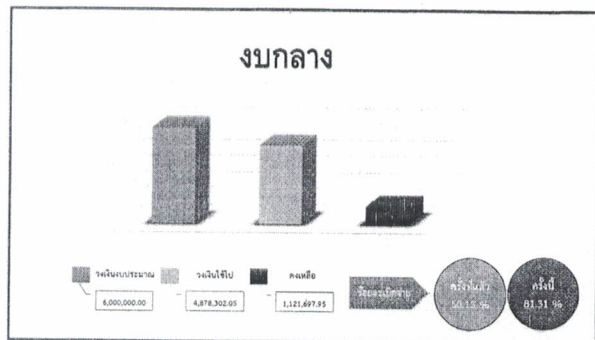

รายการส่งเบิกการเงิน งบค่าเสื่อม ปีงบประมาณ 2566

ลำดับที่	รายการ	จำนวนเงิน	หน่วยเบิก	ส่งเบิก	หมายเหตุ
1	ตู้เย็น ขนาดไม่น้อยกว่า 6.9 คิว 2 เครื่อง	15,000	รพ.สต บางกระบือ รพ.สต บางมัญ	26/12/1965	คบพ6600001
2	โต๊ะประชุม รูปตัวยู ขนาด 22 ที่นั่ง 2 ชุด	66,600	รพ.สต โภทรวรม รพ.สต บางมัญ	6/1/1966	คบพ6600002
3	เครื่องวัดความดันโลหิตชนิดอัตโนมัติ แบบสอดแขน จำนวน 1 เครื่อง	65,000	รพ.สต พรหมบุรี	28/12/1965	คบพ6600003
4	ตู้เหล็ก 2 ตอน จำนวน 2 ตู้ ตู้วางรองเท้า จำนวน 1 ตู้	6,600 1,490	รพ.สต บางมัญ	6/1/1966	คบพ6600004
5	รถจักรยานยนต์ 110 ซีซี เกียร์อัตโนมัติ จำนวน 1 คัน	47,000	รพ.สต โภทรวรม	8/12/1965	คบพ6600005
6	ถังดับเพลิงชนิดเคมี ขนาด 15 ปอนด์ จำนวน 2 ถัง	3,210	รพ.สต โพธิ์ชัย 2	26/12/1965	คบพ6600006
7	เครื่องมือแพทย์เพื่อตรวจปริมาตร เม็ดเลือดแดงฯ จำนวน 1 เครื่อง	45,000	รพ.สต พรหมบุรี	28/12/1965	คบพ6600007
8	เครื่องตัดหญ้า 4 จังหวะ ขนาด 35.8 ซีซี พร้อมใบมีด แบบข้อแข็งสะพายบ่า จำนวน 1 ตัว	9,000	รพ.สต.โพธิ์ชัย 1	28/12/1965	คบพ6600008
9	เครื่องปรับอากาศชนิดแขวน ขนาดไม่ต่ำกว่า 26,000 บีทียู พร้อมติดตั้ง จำนวน 2 ชุด	64,200	รพ.สต บางมัญ	6/1/1966	คบพ6600009
10	เครื่องมัลติมีเดียโปรเจคเตอร์ ระดับ XGA ขนาดไม่น้อยกว่า 3500 ANSI Lumens จำนวน 1 เครื่อง	27,000	รพ.สต บางมัญ	28/12/1965	คบพ6600010
11	เครื่องมัลติมีเดียโปรเจคเตอร์ ระดับ XGA ขนาดไม่น้อยกว่า 3500 ANSI Lumens จำนวน 1 เครื่อง	27,000	รพ.สต โพธิ์ชัย 2	16/1/1966	คบพ6600011
12	เครื่องควบคุมการให้สารละลายทางหลอดเลือดดำ จำนวน 8 เครื่อง	264,000	รพ.สิงห์บุรี	17/1/1966	คบพ6600012
13	เครื่องดึงคอและหลังอัตโนมัติ จำนวน 1 เครื่อง	190,000	รพ.สิงห์บุรี	15/2/1966	คบพ6600013
รวมเป็นเงินทั้งสิ้น		831,100			

**การเรียกเก็บค่ารักษาพยาบาล  
สิทธิบัตรทอง**

งานประกันสุขภาพ  
ประจำเดือนมกราคม 2566

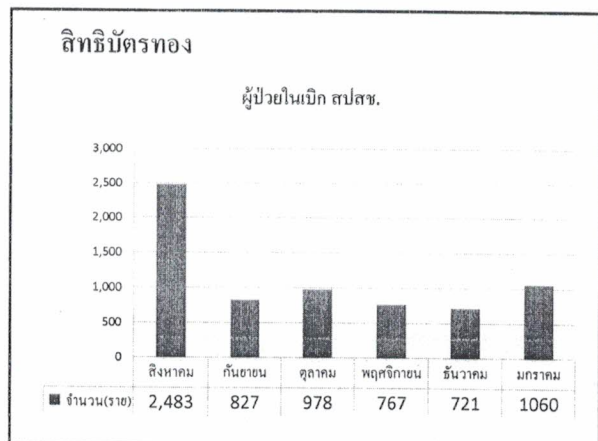
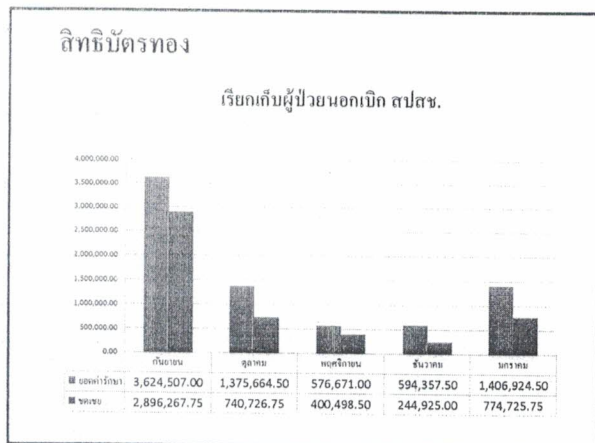
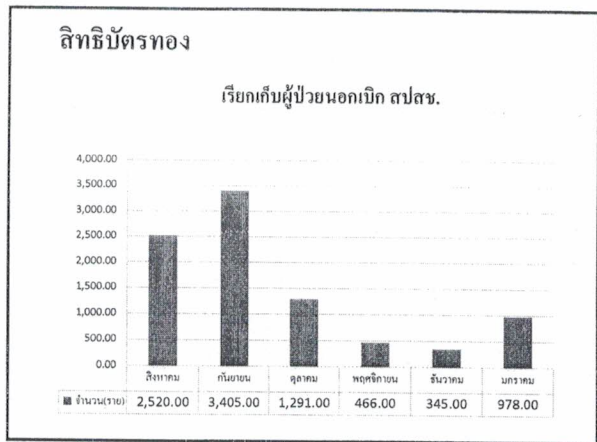
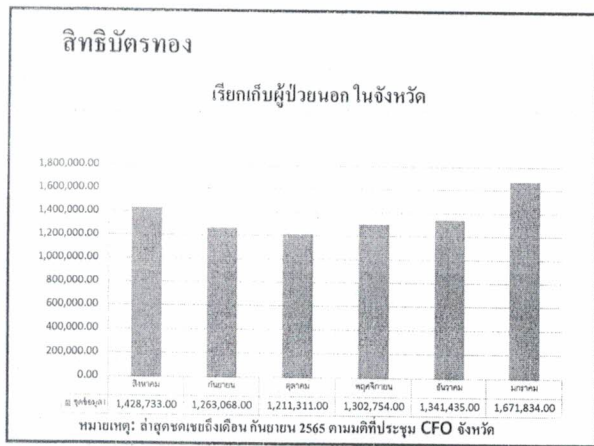
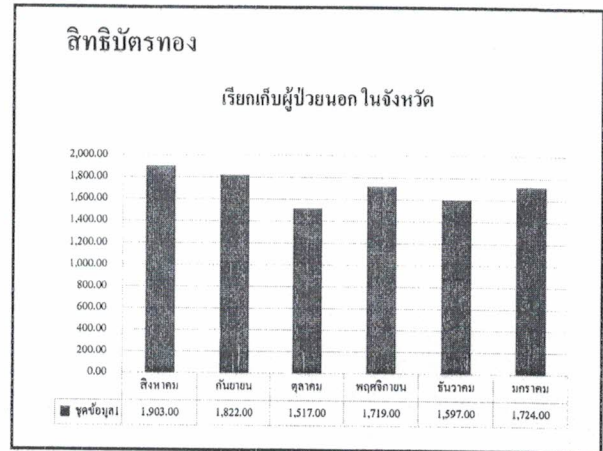



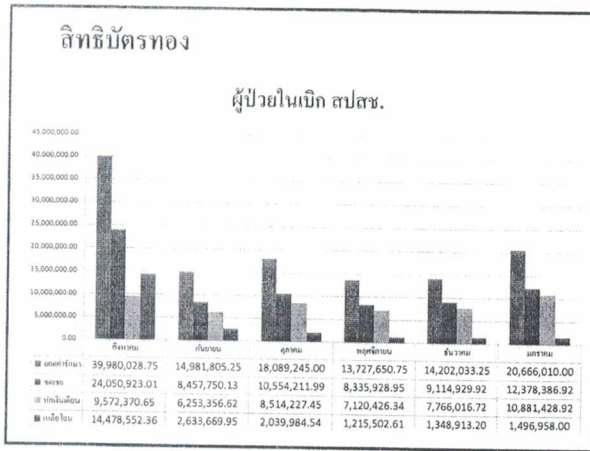

### สถิติบัตรทอง

รายงานข้อมูลระบบการชำระเงินค่ารักษาพยาบาลผู้ป่วยใน (PI) สำหรับระบบการรูดบัตร สปสช.  
ปีงบประมาณ 2566 ระยะเวลาของ เดือนมกราคม - เดือนธันวาคม 66 (ข้อมูลปิด)

ปี	เดือน	ประเภท	PRIME	(1) จำนวนผู้ป่วย สปสช. (รวมบัตรทอง)	(2) จำนวนเงินเบิกจ่าย สปสช. (รวมบัตรทอง)	(3) จำนวนเงินเบิกจ่าย สปสช. (รวมบัตรทอง)	(4)=(1)-(3) จำนวนเงินเบิกจ่าย สปสช. (รวมบัตรทอง)	(5) จำนวนเงินเบิกจ่าย สปสช. (รวมบัตรทอง)
2566	01	1700	16952	7,766,016.72	70,971,060.32	7,766,016.72	-	63,135,043.60
2566	02	1700	15653	2,875,355.00	43,027,888.92	2,875,355.00	-	40,152,533.92
2566	04	1700	10798	1,099,889.51	6,500,245.09	600,024.51	441,865.00	5,899,220.58
2566	04	1700	10799	774,425.72	5,302,024.99	538,202.50	736,223.22	4,965,822.47
2566	04	1700	10800	1,338,065.90	5,181,287.02	518,128.70	820,557.20	4,661,158.32
2566	04	1700	10801	317,290.66	6,229,822.78	317,290.66	-	5,912,532.12
			1700 Total	14,183,663.51	137,242,999.12	12,665,018.09	1,498,645.42	124,577,381.63

### สถิติบัตรทอง

#### เปรียบเทียบค่า Adj.RW

เดือน	จำนวนราย	ค่า Adj.RW ว่าง	ค่า Adj.RW:1 (ราย)	คิดเป็น %
สิงหาคม	2,483	2,119.1472	1,107	44.53
กันยายน	827	1,076.4367	412	49.82
ตุลาคม	978	1,237.7600	508	51.94
พฤศจิกายน	767	974.6320	444	57.89
ธันวาคม	721	1,055.0293	394	54.64
มกราคม	1060	1,446.7792	576	54.34

Base rate เดิม 8,020-8,160 บาท

### สถิติบัตรทอง

ERROR	รายละเอียด	จำนวน	ค่ารักษาพยาบาล
438	เลือกเงื่อนไขสิทธิประโยชน์ ไม่ตรงตามสิทธิที่พึงมีก็ได้	256	32,538.75
349	ไม่พบข้อมูลการ Authentication	33	39,903.00
237	รหัสการวินิจฉัยโรคไม่ถูกต้อง กรณีบริการคัดกรองและประเมินปัจจัยเสี่ยงต่อสุขภาพทางสุขภาพจิต (SCR)	72	162,089.00
239	รหัสการวินิจฉัยโรคไม่ถูกต้อง กรณีบริการคัดกรองโรคจิตของจากการขาดดุลเกลือ (CBC)	13	16,731.50

หมายเหตุ : 15 กุมภาพันธ์ 2566 สปสช. เขต 4

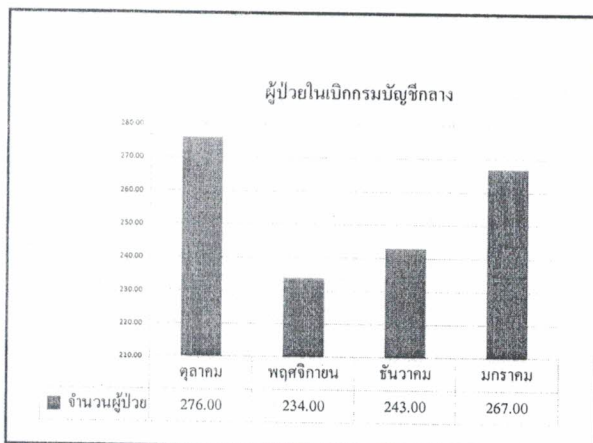

### ผู้ป่วยในเบิกกรมบัญชีกลาง

เดือน	ค่าใช้จ่าย	ชดเชย
ตุลาคม	5,271,880.50	5,545,361.51
พฤศจิกายน	5,191,941.00	4,886,492.94
ธันวาคม	5,598,599.25	5,463,731.09
มกราคม	4,335,892.80	5,120,265.54

# งานเวชระเบียนและสถิติ

## โรงพยาบาลสิงห์บุรี

ข้อมูลเปรียบเทียบจำนวนเวชระเบียนตรวจสอบ เดือน ก.ย.65-ม.ก.66

เดือน	ก.ย.65	ต.ค.65	พ.ย.65	ธ.ค.65	ม.ก.66
จำนวนเวชระเบียนที่ตรวจสอบ	71	92	236	160	169

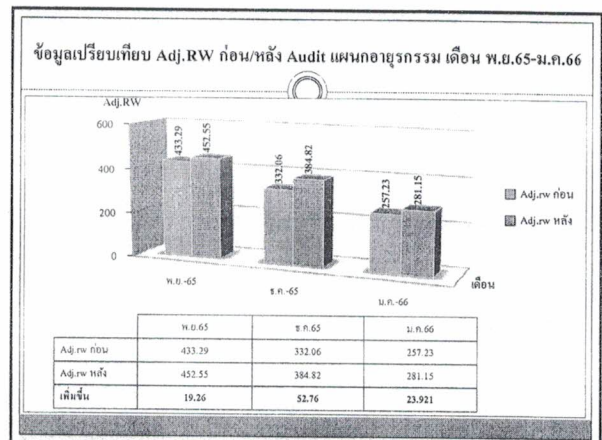
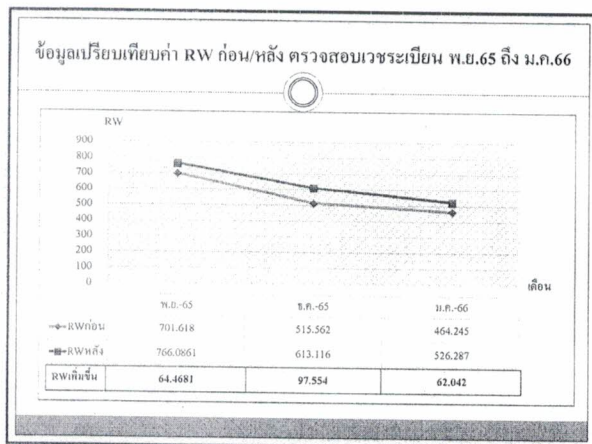
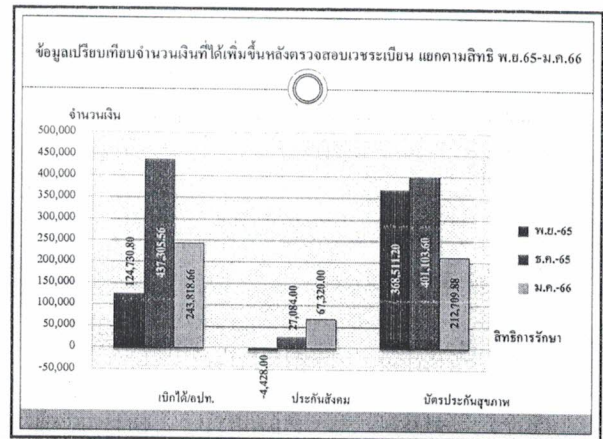
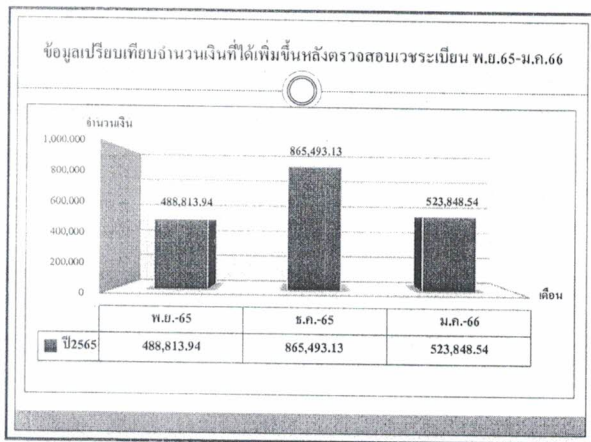

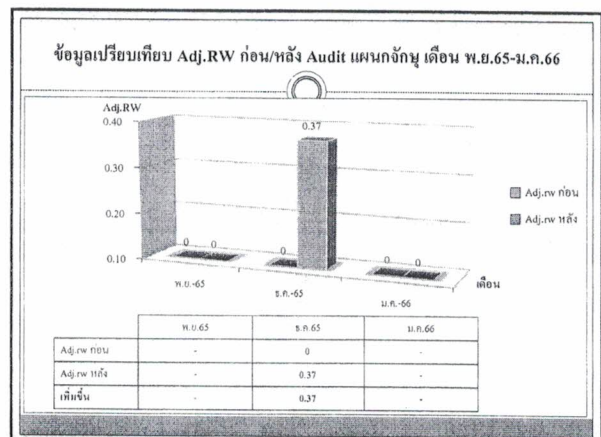
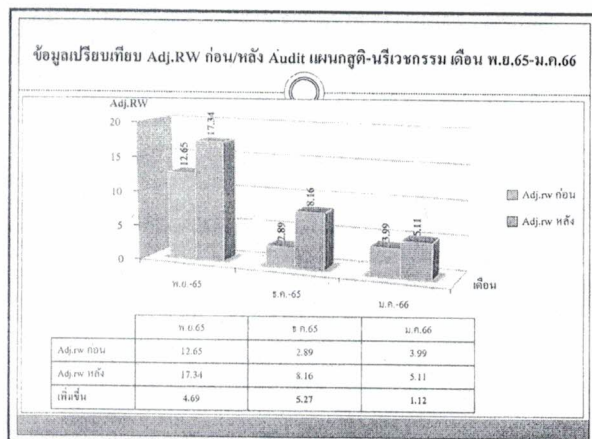
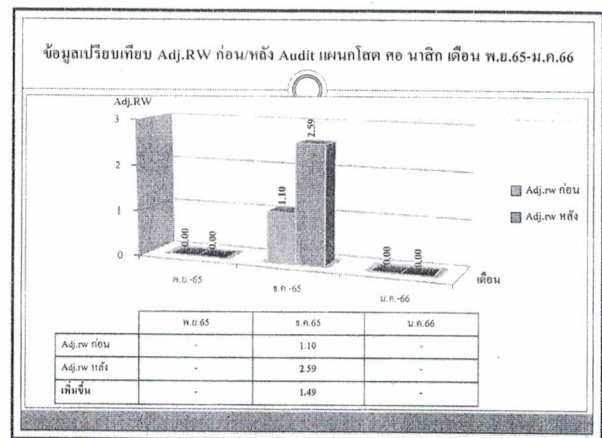
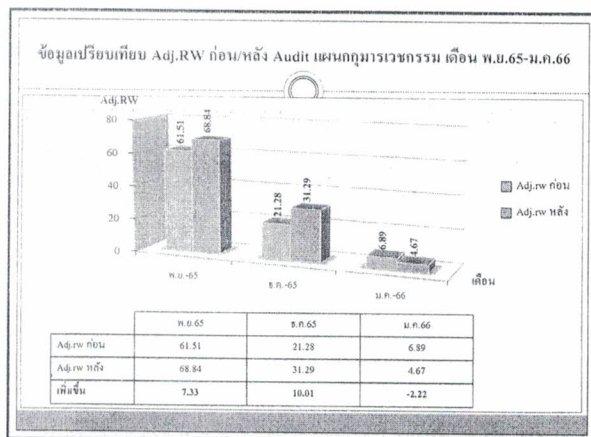
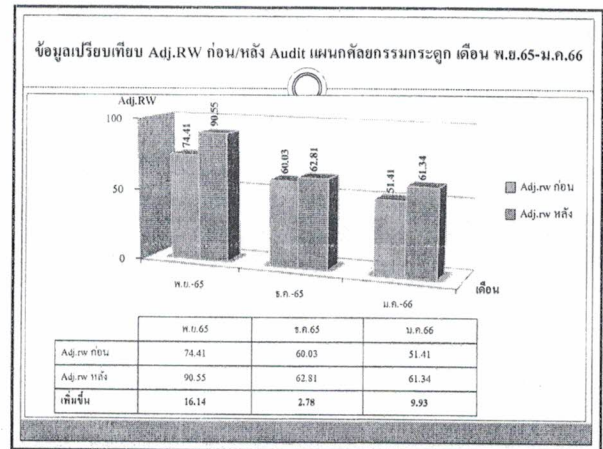
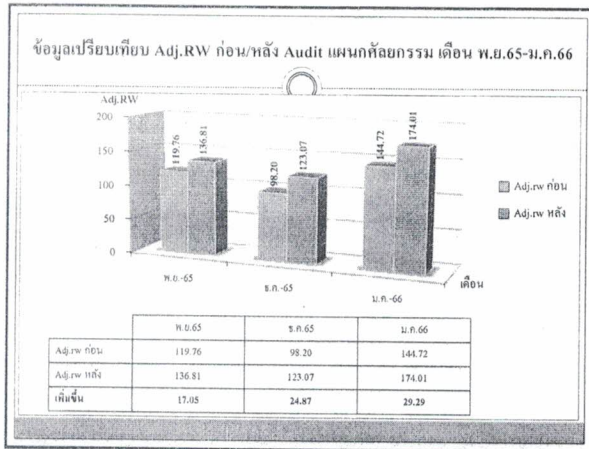

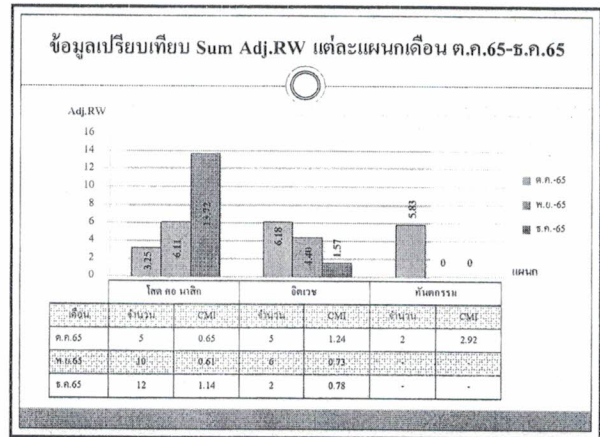
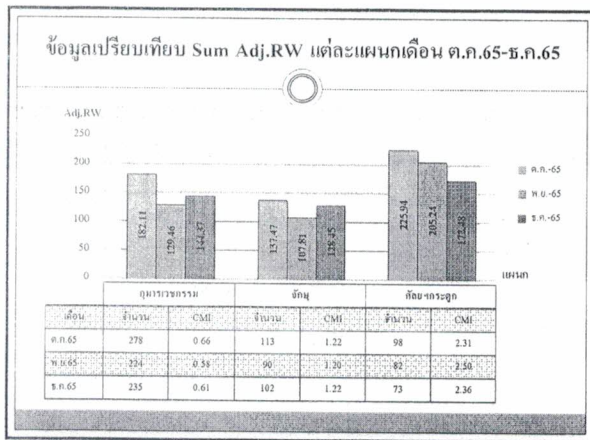
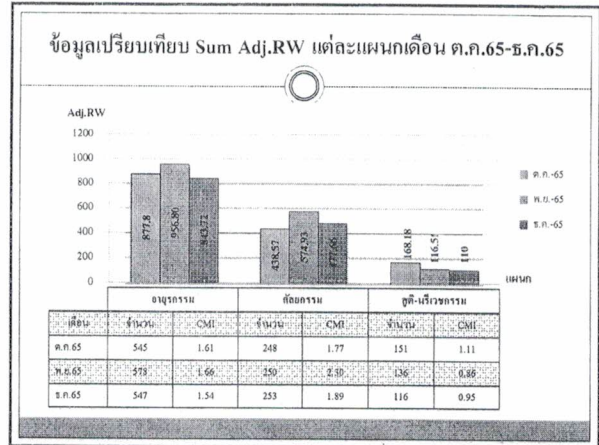
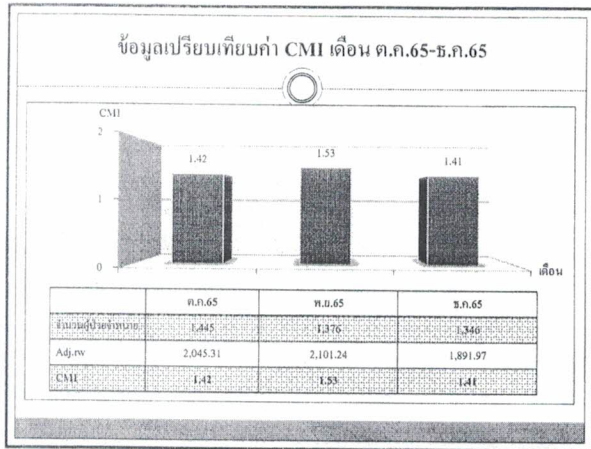

ความแตกต่างระหว่าง หลักเกณฑ์ค่าตอบแทน ฉบับที่ 5 พ.ศ. 2552 กับ ค่าตอบแทน พ.ศ. 2566

	อัตรา เก่า	อัตรา ใหม่
หมวดที่ 1 ค่าตอบแทน		
- แพทย์ปฏิบัติงานผู้ป่วยนอกพร้อมที่จะให้การดูแลผู้ป่วยตลอดเวลา	1,100.00	1,200.00
- แพทย์เวรในประจำหน่วยบริการหรือรอให้คำปรึกษา	550.00	600.00
5. เจ้าหน้าที่ที่ปฏิบัติงานลักษณะเป็นเวรหรือผลัด		
ทันตแพทย์	1,100.00	1,200.00
เภสัชกร	720.00	780.00
นักวิทยาศาสตร์ พยาบาลวิชาชีพ นวก.สาธารณสุข	600.00	650.00
พยาบาลเทคนิค จพ.สาธารณสุข และ จพ.เทคนิค	480.00	520.00
ผู้ช่วยพยาบาล เจ้าหน้าที่สาธารณสุข และ เจ้าหน้าที่เทคนิค	360.00	390.00
6 เจ้าหน้าที่อื่น เช่นเจ้าหน้าที่เวชระเบียน เจ้าหน้าที่การเงินฯ		
สายงานที่เริ่มต้นในระดับวุฒิ ปวช. หรือเทียบเท่า	360.00	390.00
สายงานที่เริ่มต้นในระดับวุฒิ ปวส. หรือเทียบเท่า	480.00	520.00
สายงานที่เริ่มต้นในระดับวุฒิ วุฒิปริญญาตรีหรือเทียบเท่า	600.00	650.00
ลูกจ้างตำแหน่งอื่นๆ นอกเหนือข้อ 5 และ 6	300.00	330.00
หมวด 3		
ค่าตอบแทนในการปฏิบัติงานเวรหรือผลัดป่วย และหรือผลัดดึก		
- พยาบาลวิชาชีพ นักปฏิบัติการฉุกเฉินการแพทย์	240.00	360.00
นวก.สาธารณสุข (เวชกิจฉุกเฉิน)		
-พยาบาลเทคนิค จพ.เวชกิจฉุกเฉิน จพ.สาธารณสุข เวชกิจฉุกเฉิน	180.00	270.00
พนักงานกู้ชีพที่ได้รับวุฒิประกาศนียบัตรทางเวชกิจฉุกเฉิน		
- ผู้ช่วยพยาบาล	145.00	255.00
-พนักงานช่วยเหลือคนไข้ พนักงานช่วยเหลือพยาบาล	-	120.00
พนักงานช่วยเหลือแพทย์และพยาบาล และพนักงานฉุกเฉิน		
การแพทย์ EMT-B 110 ชม. เพิ่มเติม		